Compte rendu TrueNas :

Infrastructure à mettre en place :

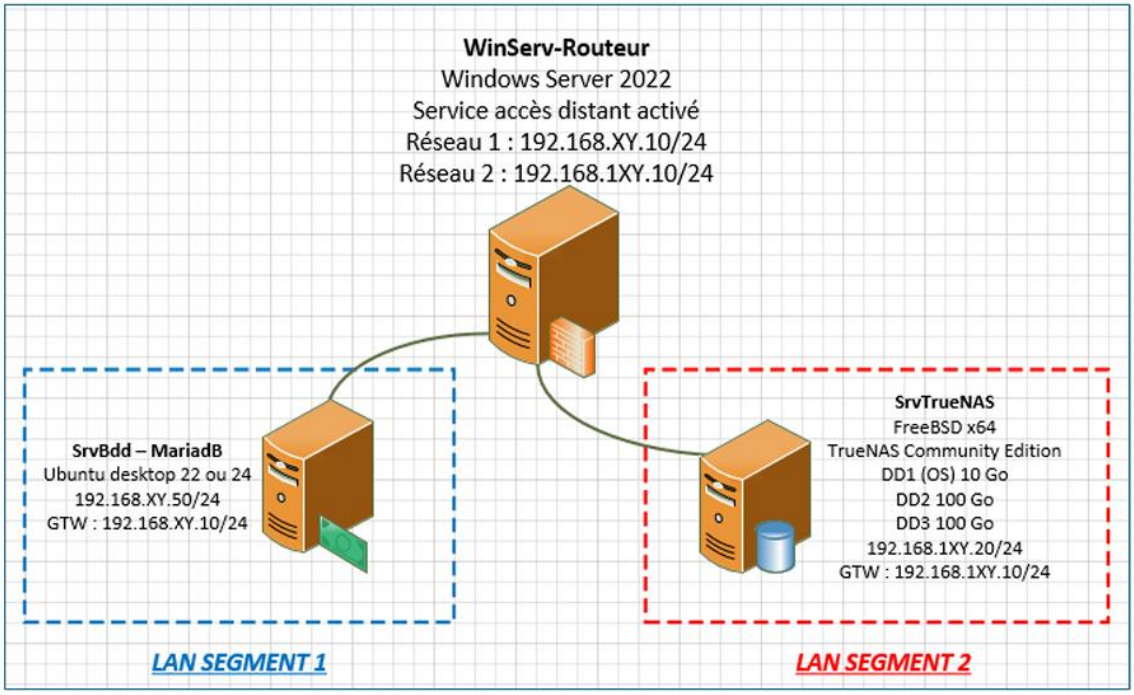

Étape 1 : (Création et config du Serveur – MariaDB) :

- Reprendre le **« Srv – Routeur »** du serveur Veeam. Renommer ensuite proprement la machine et lui attribuer les paramètres **« IP »** correspondant. Mettre également la machine dans le bon **« VLAN »** :

```
root@SrvBdd-MariaDB:/home/usersio# hostname
SrvBdd-MariaDB
root@SrvBdd-MariaDB:/home/usersio# ip a
1: lo: <LOOPBACK,UP,LOWER_UP> mtu 65536 qdisc noqueue state UNKNOWN group default qlen 1000
    link/loopback 00:00:00:00:00:00 brd 00:00:00:00:00:00
    inet 127.0.0.1/8 scope host lo
       valid_lft forever preferred_lft forever
    inet6 ::1/128 scope host
       valid_lft forever preferred_lft forever
2: ens33: <BROADCAST,MULTICAST,UP,LOWER_UP> mtu 1500 qdisc fq_codel state UP group default qlen 1000
    link/ether 00:0c:29:68:7c:db brd ff:ff:ff:ff:ff:ff
    altname enp2s1
    inet 192.168.30.50/24 brd 192.168.30.255 scope global noprefixroute ens33
       valid_lft forever preferred_lft forever
    inet6 fe80::b29c:6e0:6613:3bf6/64 scope link noprefixroute
       valid_lft forever preferred_lft forever
```

- Vérifier ensuite la communication avec le **« Srv – Routeur »** et que le routage **« inter – vlan »** est fonctionnel :

```
root@SrvBdd-MariaDB: /home/usersio
root@SrvBdd-MariaDB:/home/usersio# ping 192.168.30.10
PING 192.168.30.10 (192.168.30.10) 56(84) bytes of data.
64 bytes from 192.168.30.10: icmp_seq=1 ttl=128 time=0.744 ms
64 bytes from 192.168.30.10: icmp_seq=2 ttl=128 time=2.16 ms
^C
--- 192.168.30.10 ping statistics ---
2 packets transmitted, 2 received, 0% packet loss, time 1006ms
rtt min/avg/max/mdev = 0.744/1.450/2.157/0.706 ms
root@SrvBdd-MariaDB:/home/usersio# ping 192.168.130.10
PING 192.168.130.10 (192.168.130.10) 56(84) bytes of data.
64 bytes from 192.168.130.10: icmp_seq=1 ttl=127 time=0.738 ms
64 bytes from 192.168.130.10: icmp_seq=2 ttl=127 time=5.68 ms
^C
--- 192.168.130.10 ping statistics ---
2 packets transmitted, 2 received, 0% packet loss, time 1006ms
rtt min/avg/max/mdev = 0.738/3.209/5.681/2.471 ms
root@SrvBdd-MariaDB:/home/usersio#
```

- Installer ensuite **« Maria – DB »** puis vérifier que le service fonctionne :

```
root@SrvBdd-MariaDB:/home/usersio# sudo systemctl status mariadb
● mariadb.service - MariaDB 10.6.22 database server
     Loaded: loaded (/lib/systemd/system/mariadb.service; enabled; vendor preset: enabled)
     Active: active (running) since Thu 2025-11-06 14:24:14 CET; 41s ago
       Docs: man:mariadbd(8)
             https://mariadb.com/kb/en/library/systemd/
    Process: 3241 ExecStartPre=/usr/bin/install -m 755 -o mysql -g root -d /var/run/mysqld (code=exited, status=0/SUCCESS)
    Process: 3242 ExecStartPre=/bin/sh -c systemctl unset-environment _WSREP_START_POSITION (code=exited, status=0/SUCCESS)
    Process: 3244 ExecStartPre=/bin/sh -c [ ! -e /usr/bin/galera_recovery ] && VAR= ||   VAR=`/usr/bin/galera_recovery`; [ $? -eq 0 ]   && systemctl set-environment _WSREP_START_POSITION=$VAR || exit 1
    Process: 3285 ExecStartPost=/bin/sh -c systemctl unset-environment _WSREP_START_POSITION (code=exited, status=0/SUCCESS)
    Process: 3287 ExecStartPost=/etc/mysql/debian-start (code=exited, status=0/SUCCESS)
   Main PID: 3273 (mariadbd)
     Status: "Taking your SQL requests now..."
      Tasks: 13 (limit: 30200)
     Memory: 61.8M
        CPU: 243ms
     CGroup: /system.slice/mariadb.service
             └─3273 /usr/sbin/mariadbd
```

- Créer ensuite une **« BDD »** et un utilisateur dans mariaDB :

```
root@SrvBdd-MariaDB:/home/usersio# sudo mysql -u root -p
Enter password:
Welcome to the MariaDB monitor.  Commands end with ; or \g.
Your MariaDB connection id is 42
Server version: 10.6.22-MariaDB-0ubuntu0.22.04.1 Ubuntu 22.04

Copyright (c) 2000, 2018, Oracle, MariaDB Corporation Ab and others.

Type 'help;' or '\h' for help. Type '\c' to clear the current input statement.

MariaDB [(none)]> CREATE DATABASE gestion_bdd CHARACTER SET utf8mb4 COLLATE utf8mb4_general_ci;
Query OK, 1 row affected (0,000 sec)

MariaDB [(none)]> CREATE USER 'adminbdd'@'%' IDENTIFIED BY 'pwroot';
Query OK, 0 rows affected (0,001 sec)

MariaDB [(none)]> GRANT ALL PRIVILEGES ON gestion_bdd.* TO 'adminbdd'@'%';
Query OK, 0 rows affected (0,001 sec)

MariaDB [(none)]> FLUSH PRIVILEGES;
Query OK, 0 rows affected (0,000 sec)

MariaDB [(none)]>
```

<u>Étape 2 : (Création et config du Srv-TrueNas) :</u>

- Télécharger **« l'ISO »** de TrueNas, crée nouvelle machine, la renommer proprement, puis mettre la machine dans le bon **« VLAN »** :

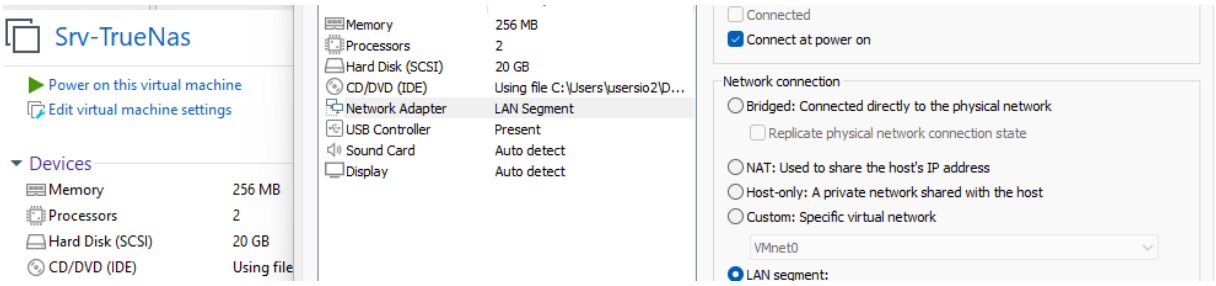

- Ajouter ensuite le deux **« disques »** de données (100Go) :

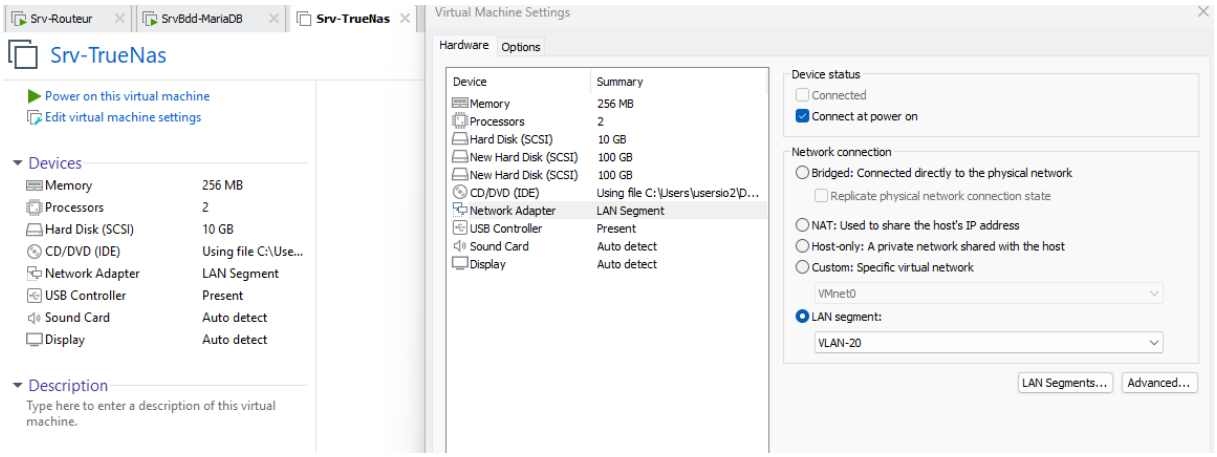

- Démarrer ensuite la machine, on arrive sur le panel d'installation de **« TrueNas »**, cliquer ensuite sur => Install / Upgrade, puis séléctionner ensuite notre disque de 10Go :

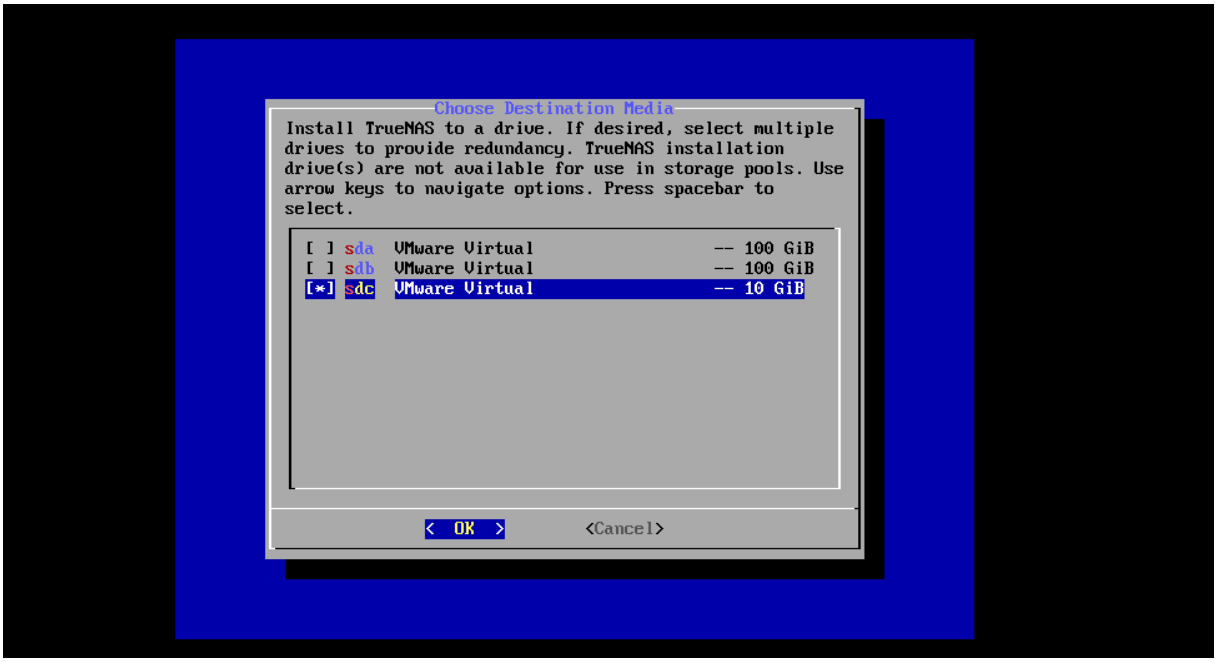

- Pour le mode d'authentification **« web »**, laisser ensuite le choix par défaut, Administrative – user :

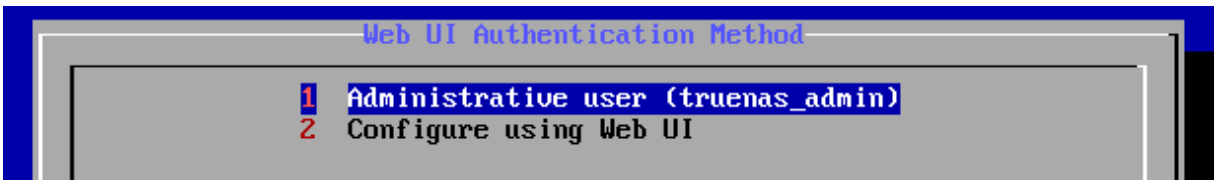

- Entrer ensuite un mot de passe avec lequel on pourra se connecter à **« TrueNas »** :

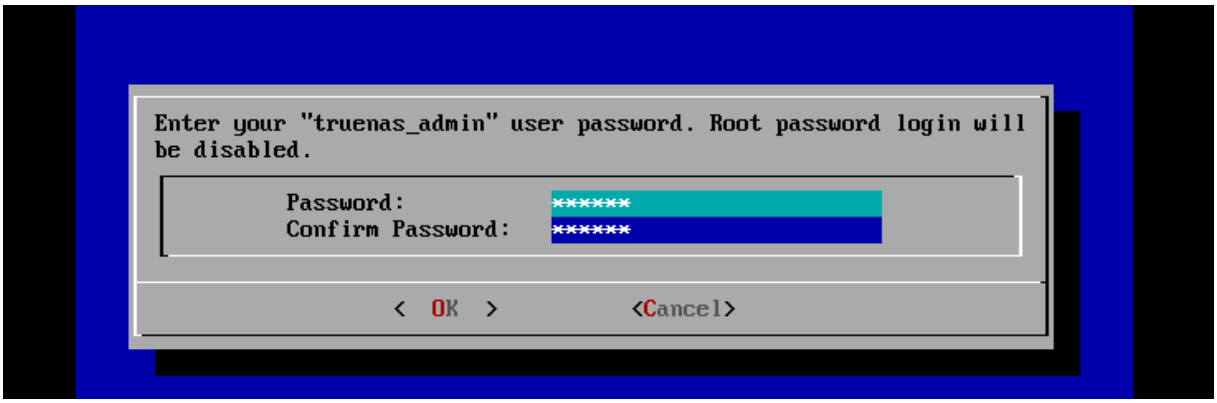

- Terminer l'installation, redémarrer ensuite la machine en retirant le fichier **« ISO »**. Laisser la machine démarrer puis lui attribuer ensuite une adresse **« IP »**, est la bonne passerelle :

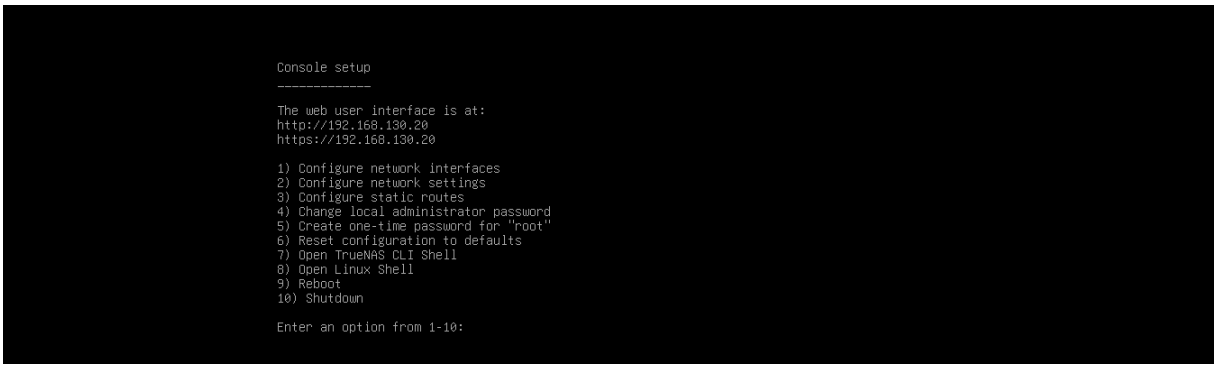

- Vérifier ensuite la communication avec le **« Srv – Routeur »** et que le routage fonctionne :

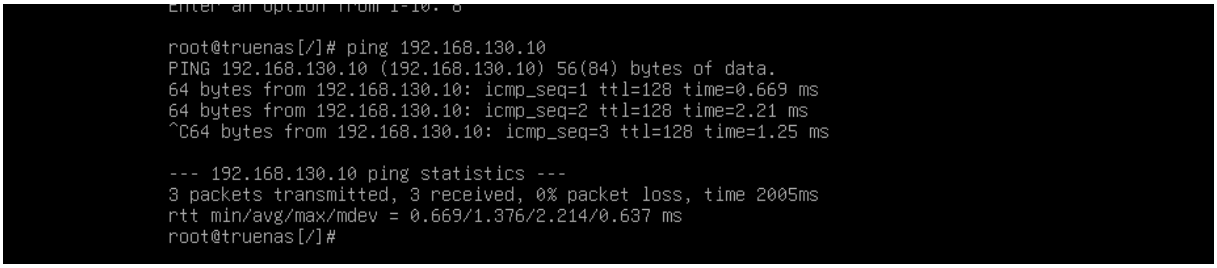

- Après avoir définie un mot de passe, on peut maintenant accéder à l'interface web de **« TrueNas »** :

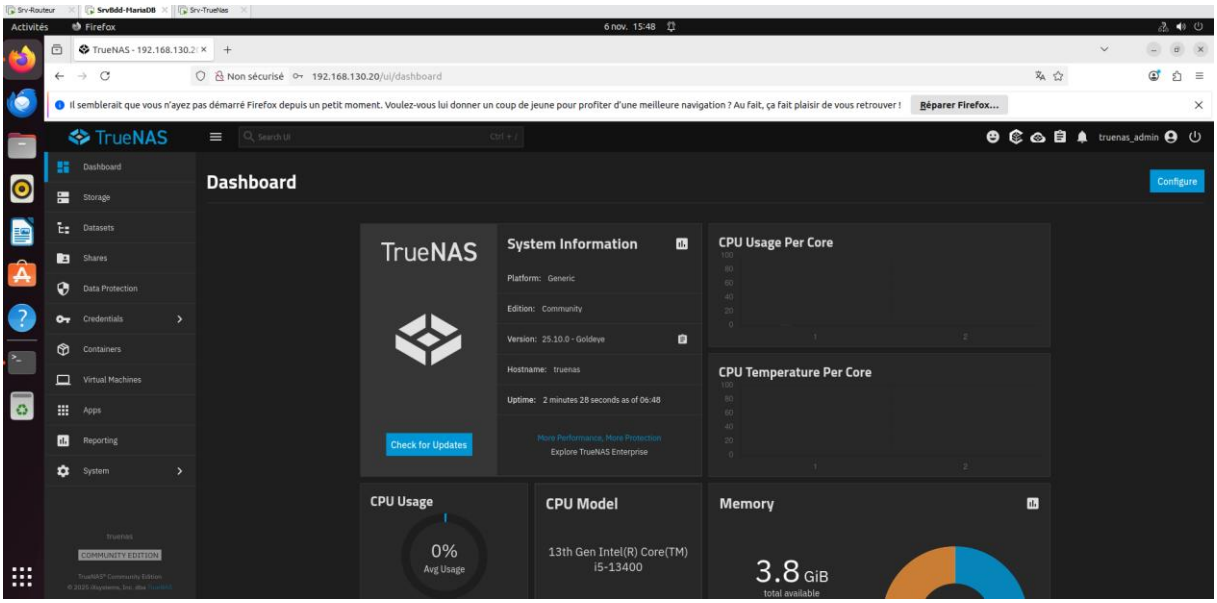

- Créer ensuite un **« POOL »** de stockage, choisir pour ce pool un des deux disques de 100Go que l'on avait rajouté à la machine **« TrueNas »** :

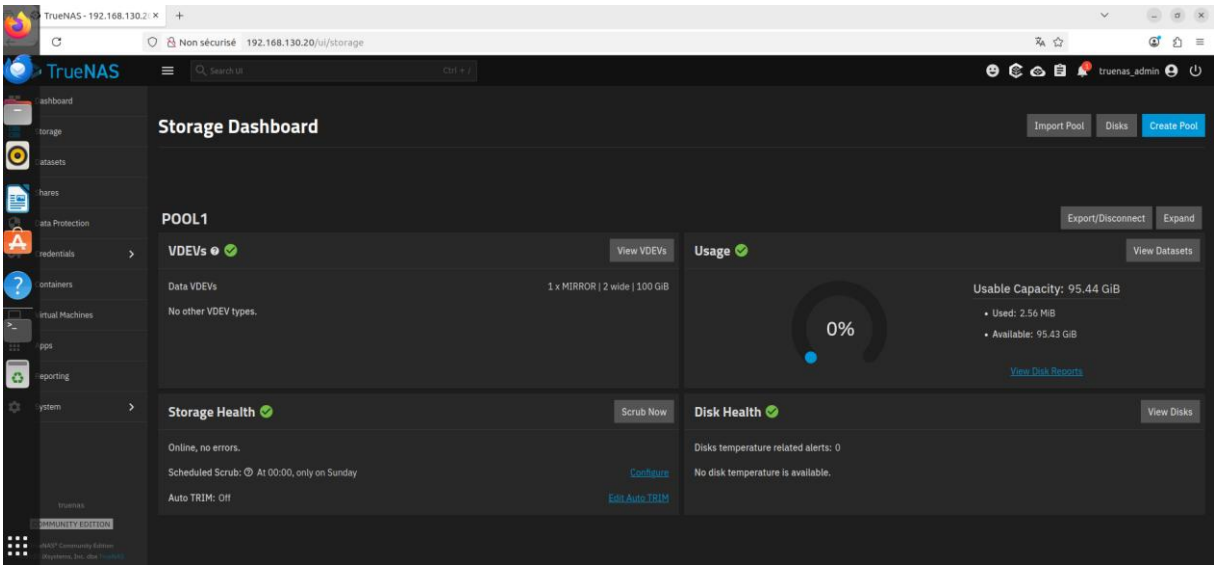

- Se rendre ensuite dans l'onglet **« Datatest »** et créer un espace de partage :

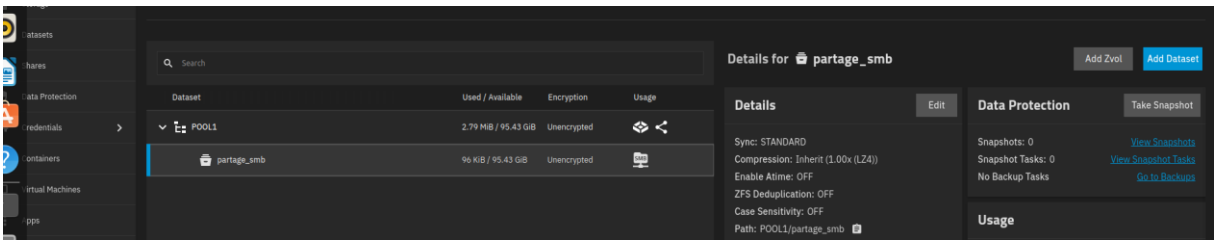

- Se rendre ensuite dans => creditentials et **« users »** créer un utilisateur, autoriser lui les accès au partage **« SMB »** :

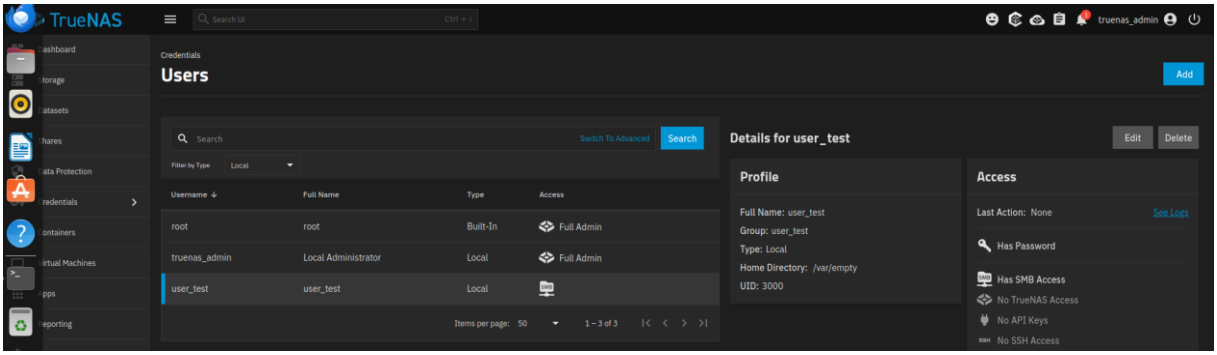

- Se rendre sur une machine Windows, et vérifier que l'on a accès au partage en se connectant avec l'utilisateur que l'on a créé sur **« TrueNas »** :

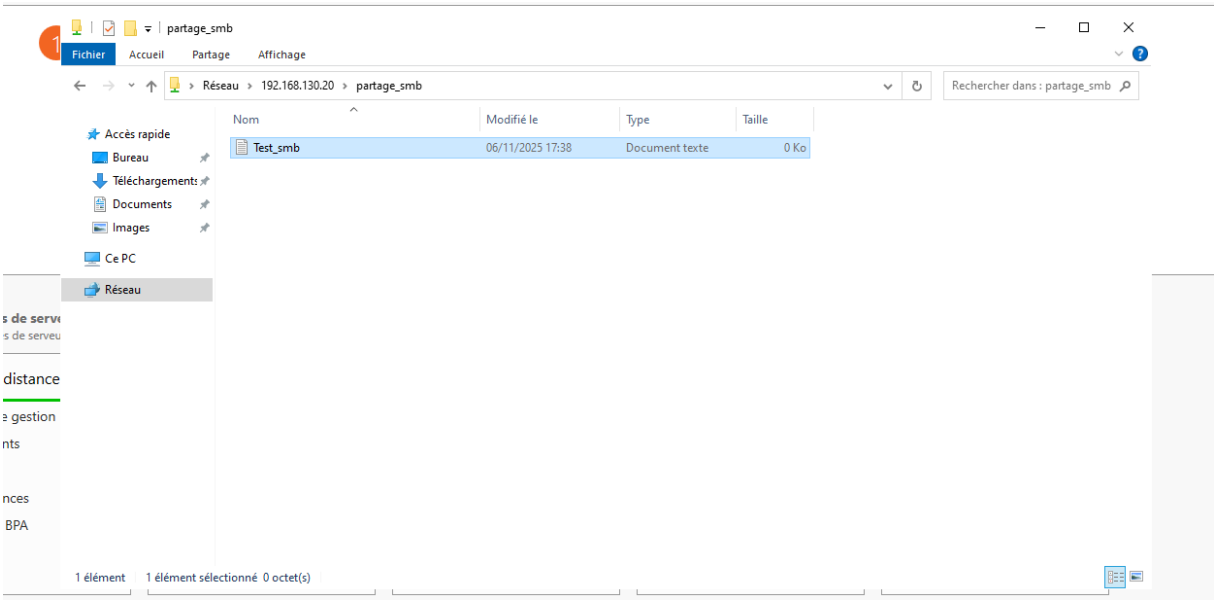

- Créer ensuite une tâche de **« snapshot »**, se rendre dans => Data Protection, puis => Periodic Snapshot Tasks, cliquer ensuite sur add et ajouter notre **« partage réseau »** :

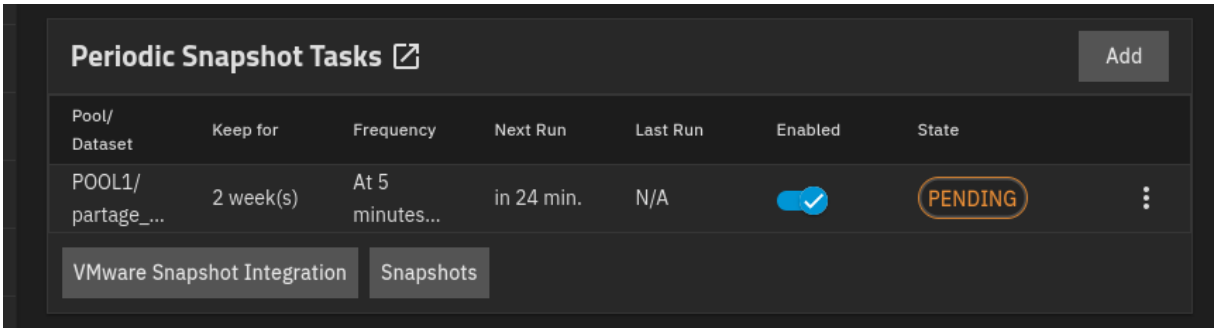

- Dans Periodic Snapshot Tasks, créer un nouveau **« Snapshot »** :

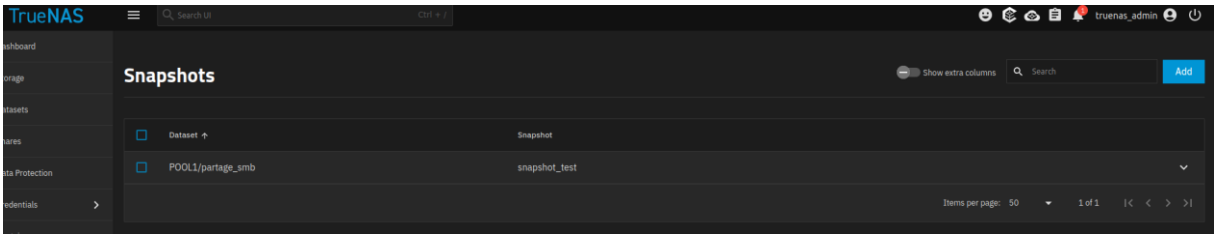

- Créer ensuite un fichier.txt dans notre dossier de partage **« SMB »**. Le supprimer ensuite pour tester la restauration. Une fois le fichier supprimé, se rendre sur le snapshot crée puis faire **« Rollback »** :

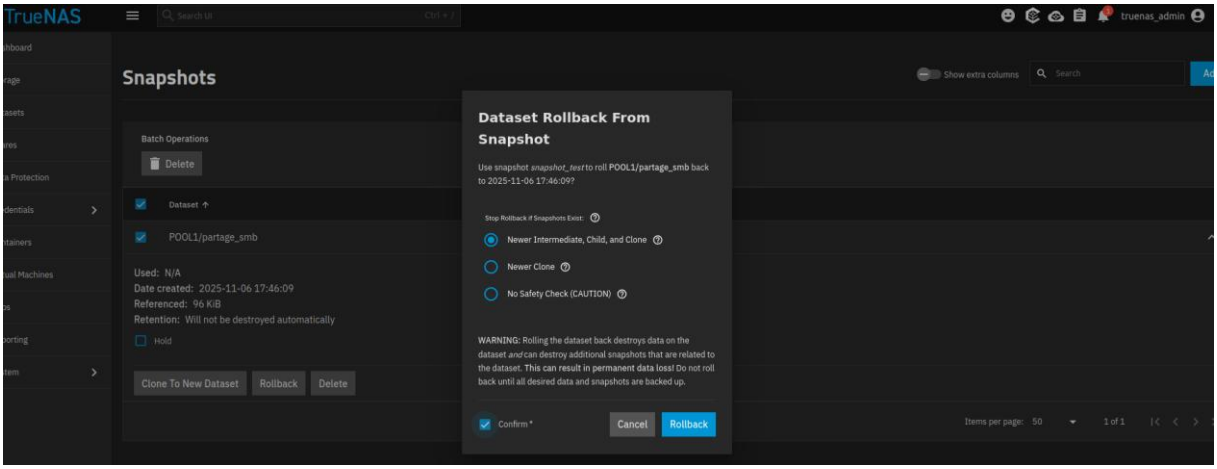
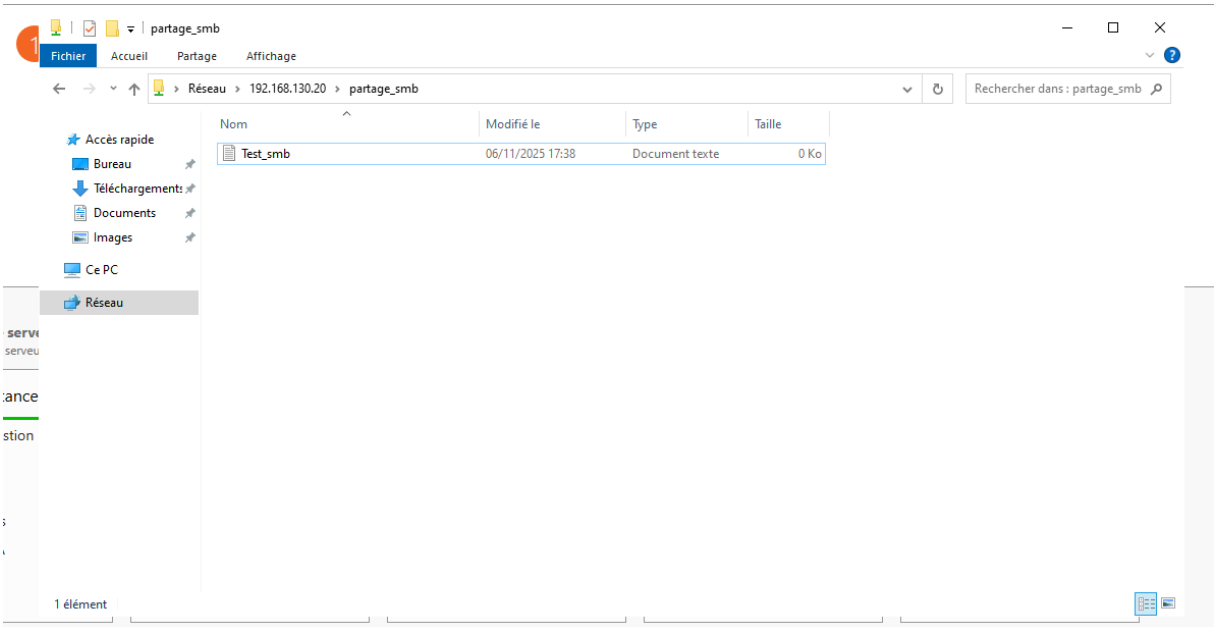
- Vérifier ensuite que notre fichier.txt est bien présent dans notre dossier de partage **« SMB »** :